

Le mot de la Présidente

Un nouveau Lien des Vallées riche des nouvelles de la rentrée ; une nouvelle manifestation, « Thonon Court », permettant de faire découvrir le sport adapté, la 2nde ouverture de la foire de Crête aux établissements et services de l'Association, notre 1^{ère} opération brioches, et la préparation du repas dansant du 30 octobre prochain. Vous retrouverez dans ce numéro les moments forts des deux mois écoulés.

Approuvé par l'assemblée générale du 2 juillet, le projet associatif est maintenant finalisé et édité.

Une version facile à lire et à comprendre (FALC) a été validée par un groupe de personnes accueillies au sein des établissements et services de l'Association. Cette version est insérée dans le projet final. Vous pouvez également la retrouver sur notre page Facebook en vidéo, et sur le site de l'Association, en page actualités.

Afin de rendre plus lisible notre gouvernance, la répartition par pôles, nous avons « mis en image » notre association, au travers d'un arbre associatif, que je vous laisse découvrir ci-après.

Et maintenant ?

Nous allons faire vivre ce projet, et décliner ses orientations en actions concrètes. Nous reviendrons régulièrement vers vous pour vous en donner les avancées.

Vous le voyez, nos racines sont solides, notre arbre associatif s'enrichit chaque année de nouveaux bourgeons et de nouvelles feuilles tant les besoins sont importants ; la liste d'attente, la détresse des

familles sans solution, l'accueil des personnes autistes, polyhandicapées, des adultes vieillissants... Les besoins sont immenses et les budgets contraints, mais notre motivation à l'instar de celle des parents fondateurs de l'association, reste intacte.

Anne-Marie DEVILLE

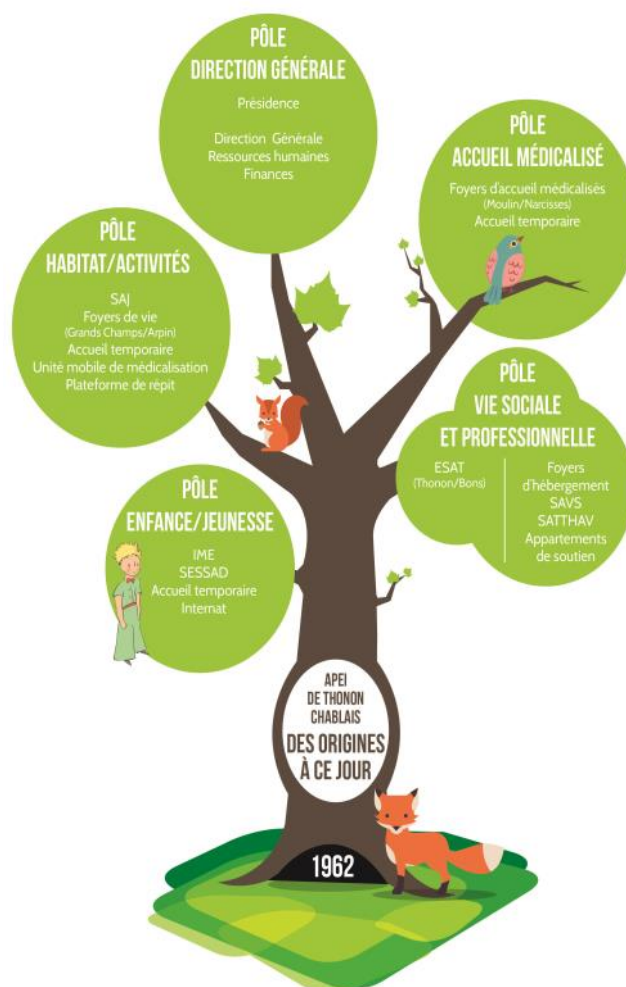

Sorties d'été 2016 aux « Appartements de soutien »

Cet été encore, le service des appartements de soutien a organisé des sorties à la journée afin de favoriser le lien social entre les personnes et de créer une coupure avec le quotidien. Chaque personne a pu proposer et participer aux activités en fonction de ses envies.

Canal de Savière à Chanaz



*J'ai aimé les journées et le repas était très bon.
Antoine.*

*La sortie au restaurant et la balade
en bateau étaient bien.
Céline.*



Restaurant à Sciez sur Léman



Maison Cailler Chocolatier

*Très belle journée à Chanaz et très
chaud. Très bon repas au bord du lac.
Très bon le chocolat de la maison
Cailler en Suisse et très belle journée.
A refaire.
Encore merci aux éducatrices.
Cindy.*

Les résidents et l'équipe des Apparts de soutien

Retrouvez nous sur les réseaux sociaux

Facebook, twitter, site internet, vous pouvez retrouver en ligne et en quasi direct toutes les informations associatives, ainsi que les actualités de notre Union Nationale.

Pour être informés en temps réel , rejoignez vous

 Facebook = APEI Thonon Chablais

 Twitter = Apei Thonon chablais @Apei Thonon

Unité lac de la Villa Arpin : Séjour à Saint Jorioz



Frédéric, Bertrand, Béatrice et Téo accompagnés de deux éducatrices Manon et Edwige sont partis du 2 au 5 avril pour un séjour dans un petit chalet à Saint Jorioz.



Nous avons profité du jardin pour jouer au ping-pong, à la pétanque, faire des barbecues. L'ambiance était détendue et chaleureuse.



Mais ce n'était pas qu'un séjour farniente, nous avons fait également beaucoup de sport : randonnée vélo, ping-pong, footing, marche, entraînements sportifs...



Tous ces efforts méritaient bien une petite croisière sur le Lac d'Annecy et une bonne raclette au Chalet.

Des balades tout terrain... pour tous !

En collaboration avec le C.A.F. (Club Alpin Français), le 11 septembre 2016 une balade en joelette – *Fauteuil de randonnée pour personne à mobilité réduite* - a été proposée e pour un résident du FAM du Moulin.

C'est à Bernex, autour du Mont Benand que l'essai a eu lieu. La balade a été très appréciée !

Le projet est en train de se mettre en place pour proposer d'autres temps de balades aux résidents qui le souhaitent.

Le FAM du Moulin



Crête 2016 ; une superbe matinée

Magnifique matinée ce 31 août où cette année encore, grâce à la gentillesse des forains et à l'initiative de Mme CHEVALLIER, maire Adjointe de Thonon, la foire de Crête a été ouverte pour l'APEI de Thonon Chablais. Le réglage des manèges, adapté au public, a permis à tous de participer, en toute sécurité;

Encore une belle aventure ; un très grand merci à la famille PORTIGLIATI, cheville ouvrière avec Mme CHEVALLIER de toute cette organisation.....Et rendez-vous, nous l'espérons tous, en 2017 .

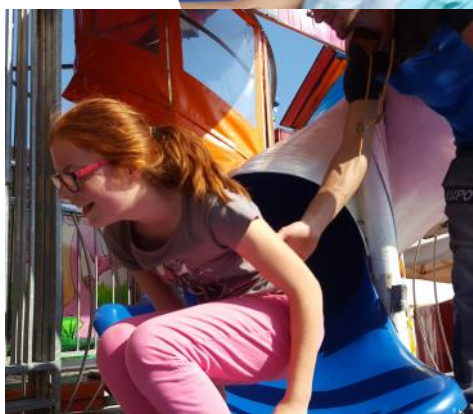

Thonon court pour le sport adapté !



Les résidents du FAM du Moulin ont contribué au succès de la 1ère édition de la marche pour le soutien du sport adapté. Le 14 septembre 2016, plu-

sieurs résidents se sont relayés pour faire un maximum de tour de stade sous un soleil de plomb...

Ils ont fait partie des 165 participants issus d'établissements médico-sociaux qui ont totalisé 1348 tours de stade correspondant à 500 km !!! Bravo à eux...



100 Tours pour la Résidence!

Un grand pas pour le Sport Adapté et des tas de pas pour les résidents de là Résidence.

Chacun à son rythme, chacun sa motivation et 100 tours de stade réalisés pour "courir pour..."

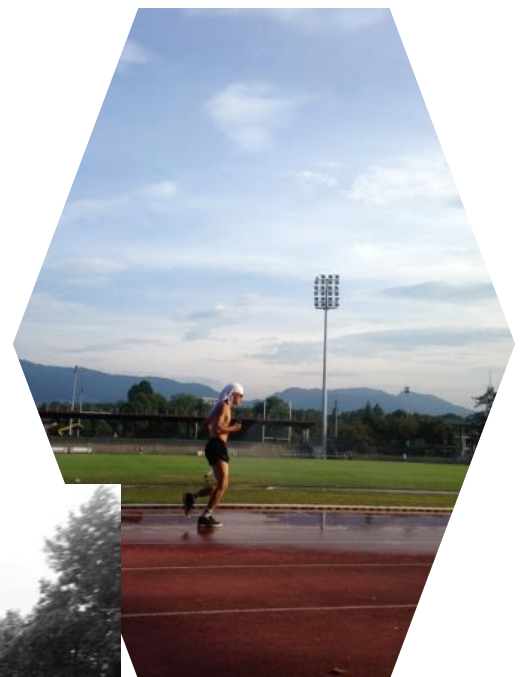

Jean -Marc, Alexandra, Julie, Jean-François, Jean-Christophe, Sacha, Yannick, Loris, Claude et Caroline

Land Art aux Narcisses



C'est par un très bel après-midi de septembre que les résidents des Narcisses ont investi le parc.

Celui-ci s'est transformé en tableau géant grâce au Land Art.



Mais c'est quoi le LandArt ?



Ce sont des œuvres souvent éphémères, faites de matériaux naturels et réalisées en harmonie avec les paysages



dans lesquels elles s'inscrivent.

Hélas, les œuvres du Land Art sont appelées à disparaître sous l'effet des forces naturelles.

Seules les photos permettent de sauvegarder les créations des artistes.

Voici une galerie de quelques œuvres et artistes des Narcisses



Dimanche 30 octobre ; repas dansant

Nous vous proposons de nous retrouver tous ensemble le dimanche 30 octobre prochain à midi, pour un repas dansant, où chacun est le bienvenu. Cette année, couscous à la salle des fêtes d'Allinges, avec pour ceux qui le souhaitent, un déguisement, Halloween oblige !

Ambiance sympa pour petits et grands et surprises à découvrir.....Les cartes sont en vente dans tous les établissements de l'Association, mais également à la boucherie Ducret et au Tabac/presse d'Allinges.

Pour tout renseignement ; 06.89.33.57.41

Venez nombreux !



Notre Apei engagée dans la création de la maison des usagers aux hôpitaux du Léman



Le jeudi 6 octobre a été inaugurée la Maison des Usagers aux hôpitaux du Léman où usagers et professionnels pourront venir se renseigner sur les services que peuvent leur apporter les associations du secteur.

L'Apei a participé activement à sa création et s'est engagée à la faire vivre dans la durée en assurant des permanences, le jeudi après midi de 14h30 à 17h, aux côtés des autres associations partenaires:

Jalmav, Unafam, Croix-Rouge, traumatisés crâniens, éducation thérapeutique du patient, visiteurs des malades...et d'autres qui doivent encore nous rejoindre.

Nous avons voulu saisir cette opportunité pour faire connaître les problématiques du handicap mental tant dans le milieu médical que dans les mouvements associatifs et faire ainsi un pas en avant dans notre grande marche vers L'ACCESSIBILITÉ.

Nicole Gay

AAH et réforme des minima sociaux : les simplifications revendiquées par l'Unapei prévues pour janvier 2017

L'atténuation de la barrière de l'âge légal de la retraite

A partir du 1^{er} janvier 2017, les allocataires de l'AAH, dont le taux incapacité est d'au moins 80% pourront continuer à percevoir l'AAH au-delà de l'âge de la retraite (62 ans) sans avoir à demander préalablement l'allocation de solidarité aux personnes âgées (ASPA). Une "barrière d'âge" que l'Unapei dénonce depuis plus de 15 ans ! Cela va permettre de simplifier les démarches administratives tout en garantissant la continuité des droits des personnes concernées.

L'Unapei revendique également des aménagements en faveur des allocataires dont le taux d'incapacité est de moins de 80 % pour qui les droits à l'AAH prennent automatiquement fin à 62 ans.

Un allongement de la durée maximale d'attribution de l'AAH

Une autre amélioration appelée par l'Unapei et prévue par voie de décret verra également le jour au 1^{er} janvier 2017 : l'allongement de la durée maximum d'attribution de l'AAH pour les personnes dont le taux d'incapacité est de 80 % et plus et dont le "handicap n'est pas susceptible d'évolution favorable". Cette durée passe de 10 à 20 ans, évolution positive qui allégera les démarches administratives des personnes les plus lourdement handicapées.

A suivre.....



Des nouveaux locaux pour les jeunes adultes

Depuis la rentrée, le groupe des jeunes adultes a pris ses quartiers à Allinges. En effet, du fait des travaux de rénovation de l'IME, la "salle city" qui était jusqu'à maintenant le lieu d'accueil de ce groupe, sera condamnée au printemps prochain ; il nous fallait donc trouver une solution pour accueillir ces jeunes adultes.



Dans les locaux de l'internat, l'ancien Foyer d'hébergement qui a déménagé à Vongy il y a quelques années, un appartement de fonction était resté inoccupé. Nous l'avons réhabilité afin de pouvoir proposer un lieu de vie à ces jeunes.

Ainsi, le rez-de-chaussée, composé d'une cuisine, d'une salle à manger transformé en salle d'activité, et d'un salon qui sert de salle de repos, permet de mener à bien le projet spécifique de ce groupe si particulier.

Rappelons que la quasi-totalité des jeunes de ce groupe, âgés d'au moins 20 ans, sont sous le régime de l'amendement Creton et que, faute de place en structure adulte, leur accueil est maintenu au sein de l'IME.



La volonté est de pouvoir proposer à ces jeunes des activités et un rythme qui correspondent plus à celui d'une structure pour adulte qu'à un IME, afin de les préparer au mieux à leur future vie. Ce groupe se veut être une passerelle entre le secteur enfant et le monde adulte.

Le partenariat étroit avec l'ESAT et le SAJ, mis en place il y a plusieurs années, sera renforcé avec la proximité du Foyer de vie "Les Grands Champs". En effet, il nous a été proposé de pouvoir accéder aux salles d'activités et, par la suite, de pouvoir participer à des temps communs entre les jeunes adultes et les résidents du foyer.

D'ailleurs, c'est avec joie que des résidents nouvellement arrivés au Foyer "les Grands Champs" ont retrouvé leurs anciens "collègues de promo". L'équipe du foyer, quant à elle, a bien perçu la nécessité de cette continuité de parcours pour les personnes accueillies au sein de l'APEI ; nous les remercions pour l'accueil qui nous a été fait.

Souhaitons encore une belle année pour ces jeunes adultes en passe de devenir des adultes à part entière.

Gaël DUBOIS
Chef de Service





Un immense merci



à tous ceux qui se sont investis dans cette belle aventure humaine et solidaire ; administrateurs, familles, salariés, amis, lycéens, collégiens, le Lion's Club Lac et Montagne , et bien sûr toutes celles pour qui nous avons monté cette opération ; les personnes accompagnées dans les établissements et services de l'APEI., présentes également à nos côtés sur les stands.

Un grand merci aux ateliers de sous traitance, envahis par les cartons. Salariés et travailleurs tout sourire, qui nous ont aidé à transporter les 316 cartons reçus.

Et bien sûr, un immense merci également à tous ceux qui ont acheté nos brioches.



Pour cette première année, nous avons vendu **3800** brioches. Objectif plus qu'atteint. Nous vous tiendrons informés au fil des numéros du Lien des Vallées de l'utilisation des sommes récoltées (à l'heure où nous écrivons, les comptes ne sont pas tout à fait arrêtés) et nous vous donnons déjà rendez-vous à l'année prochaine.

Petit retour en images sur cette grande semaine.





www.operation-brioche.org
DU 3 AU 9 OCTOBRE,
**NOUS AIDER A GAGNER NOS COMBATS,
C'EST SIMPLE COMME UNE BRIOCHE**

